

STAMPERIA REGIONALE BRAILLE ETS

BILANCIO SOCIALE

STAMPERIA REGIONALE BRAILLE ETS

95100 CATANIA CT

Partita iva: 03986590879

Codice fiscale: 93116920872

Capitale sociale 0 di cui versato 0

Numero iscrizione REA 299111 Numero iscrizione registro imprese: 93116920872

Bilancio sociale al 31/12/2023

1. Premessa

Carissimi,

la presentazione del bilancio sociale della Stamperia Regionale Braille ETS rappresenta una preziosa occasione di sintesi finalizzata a rendere conto del nostro impegno in favore delle comunità di riferimento, valorizzando l'impegno di tutti coloro che a vario titolo dedicano risorse, energie, tempo, professionalità.

Il nostro bilancio prova a raccontare l'esito di un percorso di profondo rinnovamento e innovazione volto a creare le condizioni perché la nostra vocazione originaria, finalizzata a perseguire l'interesse generale e il benessere della comunità, possa essere perseguita con ancora più decisione e incisività. È stata e continua a essere una storia emozionante, piena di sfide e nuovi obiettivi, in cui l'Ente sta provando ad affrontare i cambiamenti, crescendo, osando, innovando, con la convinzione di poter contribuire ancor di più allo sviluppo dell'integrazione del non vedente e dell'ipovedente.

Il bilancio sociale rappresenta l'esito di un percorso attraverso il quale si rende conto della propria missione, degli obiettivi, delle strategie e delle attività.

Per questo motivo gli obiettivi che hanno portato alla realizzazione di questo documento sono riconducibili prevalentemente ad informare il territorio ed a misurare le prestazioni dell'organizzazione. Da esso, infatti, emergono alcune importanti indicazioni per il futuro di cui l'Ente farà tesoro per essere sempre di più legittimato e riconosciuto dagli interlocutori interni ed esterni soprattutto attraverso gli esiti ed i risultati delle attività svolte che saranno rendicontati in modo serio e rigoroso.

Auspiciando che lo sforzo compiuto per la realizzazione di questo bilancio sociale possa essere compreso ed apprezzato vi auguro una buona lettura.

Corre l'obbligo

Il Presidente
Gueli Vincenzo

2. Nota metodologica

Il presente bilancio sociale si propone di:

- fornire a tutti i portatori di interesse un quadro complessivo delle attività;
- fornire informazioni utili sulla qualità dell'attività anche sotto il profilo etico-sociale;
- analizzare il ruolo svolto nella società civile, evidenziando e divulgando il sistema valoriale e culturale di riferimento dell'organizzazione;
- dimostrare ed informare sul valore aggiunto che le attività rilasciano alla intera comunità di riferimento;
- diventare uno strumento per rendicontare le ricadute sociali in termini di utilità, di legittimazione ed efficienza delle attività svolte;
- essere uno strumento di riflessione per tutti gli attori impegnati nell'organizzazione per il miglioramento dei servizi, dei prodotti, del rapporto sia con utenti, soci, lavoratori, finanziatori, clienti e fornitori, sia nel rispetto della dignità e dei diritti umani. Con particolare attenzione alla sicurezza sul posto di lavoro ed al rispetto dell'ambiente.

3. Modalità di comunicazione

STAMPERIA REGIONALE BRAILLE ETS

Il bilancio sociale sarà diffuso mediante pubblicazione nel sito istituzionale dell'Ente.

4. Principi di redazione

Il bilancio sociale è redatto dall'Ente secondo le linee guida adottate dal Ministro del Lavoro e delle Politiche sociali con decreto del 4 luglio 2019 "Adozione delle Linee guida per la redazione del bilancio sociale degli enti del terzo settore", pubblicato sulla Gazzetta Ufficiale n. 186 del 9 agosto 2019. Tali linee guida definiscono i seguenti principi di redazione del bilancio sociale:

- completezza: vanno identificati tutti i principali stakeholder e quindi inserite le informazioni rilevanti di interesse di ciascuno;
- rilevanza: vanno inserite, senza omissioni, tutte le informazioni utili ad una valutazione da parte delle parti interessate;
- trasparenza: vanno chiariti i criteri utilizzati per rilevare e classificare le informazioni;
- neutralità: le informazioni vanno rappresentate in modo imparziale, documentando quindi aspetti positivi e negativi;
- competenza di periodo: vanno documentati attività e risultati dell'anno di riferimento;
- comparabilità: vanno inseriti per quanto possibile dati che consentano il confronto temporale (come un certo dato varia nel tempo) e spaziale (confrontando il dato con quello di altri territori/enti);
- chiarezza: è necessario utilizzare un linguaggio accessibile anche a lettori privi di specifica competenza tecnica;
- veridicità e verificabilità: va fatto riferimento alle fonti utilizzate;
- attendibilità: bisogna evitare sovrastime o sottostime e non presentare dati incerti come se fossero certi;
- autonomia: laddove sia richiesto a soggetti terzi di collaborare alla redazione del bilancio, ad essi vanno garantite autonomia e indipendenza nell'esprimere giudizi.

5. Struttura del bilancio

Il bilancio sociale si compone di quattro sezioni

- il profilo, dove vengono illustrate la storia, l'identità e l'assetto organizzativo (la "governance");
- la rendicontazione sociale, dove vengono individuati i portatori di interesse dell'impresa (soci, lavoratori, finanziatori, fornitori, utenti, etc.) e, con un sistema di indicatori, per ognuno viene valutato l'impatto prodotto dall'azione dell'organizzazione sotto il profilo economico, sociale e ambientale;
- i risultati ottenuti e i benefici effettivamente ottenuti;
- le prospettive future: in quest'ultima sezione trovano spazio gli obiettivi di miglioramento che l'organizzazione si propone per il futuro.

6. Dati anagrafici

Ragione Sociale: Stamperia Regionale Braille ETS

Partita IVA: 03986590879

Codice Fiscale: 93116920872

Forma Giuridica: Ente del Terzo Settore – Altri Enti

Anno Costituzione: 2002

Numero iscrizione REA: 299111

Numero iscrizione RUNTS: Rep. 3383

Sede Legale: via Aurelio Nicolodi n. 4 Catania

Sede distaccata del Polo Tattile Multimediale: via Etna n. 602 Catania

Telefono: 095/553489

Pec: amministrazione@pec.stamperibrailleuc.it

E-mail: amministrazione@stamperibrailleuc.it

Sito Web: www.stamperibrailleuc.it

7. Identità e Storia

La Stamperia è nata nel 1978, grazie alla Legge Regionale n. 52 che ha assegnato all'Unione Italiana Ciechi di Caltanissetta un contributo di 50 milioni di lire per l'acquisto degli impianti e l'avvio di un centro stampa Braille. Le attività iniziarono nel 1980 nella sede di Via Chiarandà a Caltanissetta.

STAMPERIA REGIONALE BRAILLE ETS

Nei primi anni la Stamperia si è occupata della stampa e spedizione di alcune riviste in Braille per conto della Sede Nazionale dell'Unione Italiana Ciechi, e della produzione di alcuni disegni termoformati.

Nel 1985, grazie alla diffusione commerciale dei primi sistemi informatici si è avviata la produzione dei primi testi scolastici in Braille per gli studenti della Sicilia. La produzione dei testi si è incrementata di anno in anno e nel 1997 si è affiancata ad essa anche la produzione di testi in caratteri ingranditi (Large Print) per ipovedenti.

Nello stesso anno, dato l'ampliamento della produzione e della produttività si è reso necessario – per ragioni di logistica – trasferire la sede della Stamperia a Catania nei locali di Via Aurelio Nicolodi, 4.

La disponibilità di nuovi spazi, la diffusione di nuove tecnologie e l'oculata acquisizione di nuovi e moderni impianti di produzione (anche di tipo industriale) hanno permesso alla Stamperia di compiere un notevole salto di qualità e quantità produttiva, ampliando l'offerta editoriale scolastica anche con formati digitali per sintesi vocale, display braille e audiolibri; formati innovativi come la stampa congiunta NeroBraille e nuove produzioni per l'autonomia e la mobilità come mappe tattili, targhe in Braille, tavole didattiche, plastici architettonici.

Le sue finalità istituzionali sono state ratificate dalla Legge Regionale n. 4 del 30 Aprile 2001 che all'articolo 6, comma 1 recita: *“La Stamperia Regionale Braille, oltre a volumi in caratteri Braille, può produrre materiale tiflotecnico, tiflodidattico e libri con caratteri ingranditi per ipovedenti e ogni altro materiale didattico, anche informatico, che può servire per l'inserimento scolastico e l'integrazione sociale dei minorati della vista.”*

Nel 2005 è stata designata dalla Sede Centrale dell'Unione Italiana dei Ciechi come centro di sperimentazione ed elaborazione di un nuovo sistema di indicatori tattilo-plantari per la mobilità autonoma dei non vedenti ed ipovedenti.

Dal 2008, con l'apertura a Catania del Polo Tattile Multimediale in Via Etnea 602, ha potenziato la sua attenzione verso l'integrazione sociale e culturale dei non vedenti ed ipovedenti. In questa struttura di 2000 metri quadrati sono ospitati una serie di attività ed iniziative di forte attrazione culturale sia per i non vedenti che per i vedenti, come:

- uno Showroom di articoli tiflotecnici e tifloinformatici
- un Museo Tattile dove sono esposti i plastici di molti monumenti rappresentativi di città siciliane e dell'area del mediterraneo
- un Bar al Buio, dove il non vedente diventa accompagnatore e guida del vedente
- un Giardino Sensoriale, ricco di profumi ed essenze tipiche della Sicilia
- Polo tattile itinerante, un autobus allestito di un'area espositiva di ausili didattici (tipo Showroom) e di plastici di alcuni monumenti più rappresentativi delle città siciliane (tipo Museo Tattile) che fa tappa nelle piazze e/o nelle scuole dei Comuni della Sicilia, senza escludere località al di fuori del territorio regionale.

La Stamperia è stata insignita del premio Sensoriabilis da Confindustria Marche per le innovative attività del Polo Tattile Multimediale.

Negli ultimi anni ha intensificato la sua offerta di consulenza e progettazione accessibile, per l'abbattimento delle barriere architettoniche e sensoriali, rivolgendosi in particolare a Musei, Parchi e Aree Naturali, Spiagge Accessibili, Enti Pubblici e Privati, diventando in breve un valido e professionale punto di riferimento nel panorama nazionale.

8. Valori e Principi ispiratori

Il nostro Ente nel perseguimento della missione per il proprio agire si ispira ai seguenti valori e principi:

- utilità altamente incentrata sulla socialità e integrazione, valori intorno ai quale è stata costruita la nostra organizzazione. Significa lavorare senza scopo di lucro e con l'intento di raggiungere un obiettivo realizzabile: un effettivo inserimento lavorativo e sociale che porti vantaggi e una migliore qualità di vita a tutti coloro che gravitano intorno all'Ente
- l'attenzione alla persona, intesa come attenzione al singolo e condivisione dei suoi bisogni;
- qualità delle attività svolte e professionalità di tutti coloro che lavorano nell'organizzazione attraverso un'attenzione al miglioramento continuo e alla formazione. Lavorare con la nostra organizzazione implica una motivazione al lavoro basata sulla condivisione forte della missione, sull'esercizio della professionalità e sul raggiungimento dell'utilità sociale. Il senso di appartenenza si manifesta nella coesione, nello spirito di squadra e nella presenza di un clima interno informale e propositivo.
- favorire e sviluppare relazioni tra soggetti con esperienze e professionalità diverse per la costruzione di un tessuto sociale ricco di partecipazione e corresponsabilità.

Al fine di affermare il principio della legalità, la Stamperia ha adottato il Codice Etico, il Modello di Organizzazione, gestione e controllo, di cui al D. Lgs. 231/2001, e il Piano Triennale per la Prevenzione della Corruzione e per la Trasparenza.

STAMPERIA REGIONALE BRAILLE ETS

9. Attività

La Stamperia Braille opera senza fini di lucro ed ha per scopo lo svolgimento di ogni attività a sostegno delle esigenze di autonomia e mobilità dei non vedenti e degli ipovedenti, anche con minorazioni aggiuntive, principalmente mediante:

- a) Produzione e stampa in braille ed a caratteri ingranditi di libri di testo e materiale tiflodidattico per gli alunni di ogni ordine e grado;
- b) Produzione e stampa di pubblicazioni e riviste professionali, culturali, formative ed informative, di testi scolastici e universitari, di testi culturali di narrativa, saggistica ed altro, in braille, in caratteri ingranditi, in versione elettronica e registrati;
- c) Ideazione e produzione di materiale tiflodidattico per gli alunni e studenti;
- d) Produzione di testi in versione elettronica e registrati su supporti magnetici o in altri formati tecnologicamente più avanzati;
- e) Produzione di materiale tiflotecnico, tifloinformatico e quant'altro sia utile per l'autonomia dei non vedenti, ipovedenti e anche con minorazioni aggiuntive;
- f) Sviluppo e mantenimento del Museo tattile, dello Show room, del giardino sensoriale e del Bar al buio per favorire l'integrazione sociale e culturale;
- g) Organizzazione di mostre itineranti di ausili tiflodidattici, tiflogici e tifloinformatici per l'autonomia dei minorati della vista, in particolare presso le scuole della Sicilia frequentate da alunni non vedenti ed ipovedenti.

PRODUZIONE TESTI SCOLASTICI ANNO SCOLASTICO 2022/2023

FORMATO	NUMERO STUDENTI	NUMERO TESTI
Braille	39	271
Large print	86	1.248
Elettronico	16	130
PDF elettronico	61	984
Registrato		12
Ausili tattili	18	21
TOTALE	220	2.666

PRODUZIONE RIVISTE ANNO 2023

TESTATA	NUMERO RIVISTE	NUMERO SPEDIZIONI
Gennariello	11	8.324
TOTALE	11	8.324

Alla suddetta produzione si aggiungono i disegni termoformati allegati alle riviste e ulteriori produzioni in rilievo correlate alle diverse attività istituzionali della Stamperia, come di seguito elencato:

- Stampe in rilievo di materiale divulgativo della Stamperia
- Restauro plastici esposti al Polo Tattile Multimediale
- Realizzazione di targhe, mappe ed etichette per l'accessibilità del suddetto Polo Tattile Multimediale
- Semilavorati destinati alla realizzazione di libri tattili, stampe in rilievo, cliché.

La Stamperia realizza, su richiesta, anche: mappe tattili, tavole didattiche, targhette e didascalie in Braille.

POLO TATTILE MULTIMEDIALE

I visitatori del Museo Tattile sono stati: n. **12.011**

Le cessate limitazioni dovute all'emergenza pandemica hanno dato luogo ad una significativa ripresa delle visite e delle attività del Polo Tattile Multimediale, con un cospicuo incremento di visitatori rispetto al 2022 e lo svolgimento di diversi eventi con ampia partecipazione di pubblico

STAMPERIA REGIONALE BRAILLE ETS

Evento	Soggetto organizzatore	Date
"I miracoli do' bamminu"	Associazione Teatro della Città	5 Gennaio
Giornata di formazione per i volontari del servizio civile	UICI – Sez. Territoriale di Catania	26 Gennaio
Notte di Luce al Museo	Polo Tattile Multimediale	11 Febbraio 21 Dicembre
Domenica al Museo	Ministero Beni Culturali	5 Marzo 2 Aprile 7 Maggio 4 Giugno 3 Dicembre
Presentazione e stralci di letture del libro "Bucato in versi" di Lina Maria Ugolini	Polo Tattile Multimediale	6 Marzo
Screening gratuiti per l'Osteoporosi	Lions Club Catania Mediterranel e Lions Club Kallipolis Etneo	18 Marzo
"Le installazioni dei club della V Circoscrizione"	Lions Club V Circoscrizione	13 Giugno
Festival "Le Vie dei Tesori"	Le Vie dei Tesori – Palermo	7, 8, 14, 15, 21, 22, 28, 29 Ottobre e 4, 5 Novembre
Visita Museo e dimostrazione pratica ausili tiflotecnici e tifloinformatici	UICI – Sez. Territoriale di Ragusa	18 Novembre
Seduta di Consiglio e dimostrazione pratica ausili informatici	UICI Consiglio Regionale Sicilia	30 Novembre

Eventi svolti in trasferta, anno 2023:

Evento	Soggetto organizzatore	Luogo, date
Fiera "Fa' la cosa giusta" <i>Stand espositivo in collaborazione con UICI Nazionale</i>	Terre di Mezzo	Milano, 24-26 Marzo 2023 – Fiera Milano City
Salone del Libro di Torino <i>Stand espositivo in collaborazione con UICI Nazionale</i>	Associazione culturale Torino, La Città del Libro e Salone Libro s.r.l.	Torino, 18-22 Maggio 2023 – Lingotto Fiere
Fiera "Una Marina di Libri" <i>Stand espositivo in collaborazione con UICI Nazionale</i>	Consorzio Centro Commerciale Naturale Piazza Marina & dintorni	Palermo, 8-11 Giugno 2023 – Villa Filippina Palermo

STAMPERIA REGIONALE BRAILLE ETS

Festival del Disegno <i>Laboratorio sul disegno tattile</i>	Comitato Antico Corso	Catania, 16 Ottobre 2023 – Biblioteca Comunale Bellini
---	-----------------------	---

Tra le attività previste dall'art. 4 dello Statuto Sociale, rientranti tra quelle di interesse generale, la Stamperia annovera la prosecuzione dell'appalto con la Metro Blu di Milano, per la realizzazione di mappe e targhe tattili da installare nelle stazioni di nuova realizzazione della metropolitana, e in relazione al quale nell'anno 2023 è stata fatturata una somma in acconto di euro 40.826,69.

10. Il sistema di governance

Secondo lo Statuto gli Organi di governo della Stamperia Braille sono:

- il Consiglio di Amministrazione, costituito da 5 componenti, di cui 4 nominati dal Consiglio Regionale dell'Unione Italiana Ciechi ed Ipovedenti e 1 nominato dalla Regione Siciliana – Assessorato all'Istruzione e Formazione Professionale;
- il Presidente, che viene eletto dal CdA tra i suoi componenti e rappresenta legalmente l'Ente;
- il Vice Presidente, che sostituisce il Presidente in caso di sua assenza;
- il Collegio dei Revisori dei Conti, composto da tre componenti nominati dalla Regione Siciliana, di cui due designati dall'Assessorato all'Istruzione e Formazione ed uno, il Presidente, dall'Assessorato all'Economia;
- L'Organo di controllo monocratico quale figura statutaria prevista dall'ordinamento degli Enti del Terzo Settore.

Focus sui Componenti del Consiglio di Amministrazione

La seguente tabella espone la composizione del C.d.A. nel corso del 2023 in relazione al rinnovo delle cariche avvenuto il 10/7/2023.

Componenti C.d.A.	Sesso	Età	Data nomina	n. Mandati	Scadenza mandato	Cessazione mandato
Presidente - Gueli Vincenzo	M	74	10/07/2023	1	09/07/2028	
Vice Presidente – Di Franco Luigi	M	72	10/07/2023	1	09/07/2028	
Consigliere – Barbuto Mario	M	69	10/07/2023	2	09/07/2028	
Consigliere – Coppolino Carmelo	M	42	10/07/2023	2	09/07/2028	
Consigliere – Donzella Andrea	M	33	10/07/2023	1	09/07/2028	
Presidente – Minincleri Gaetano	M	75	07/06/2018	2	06/06/2023	10/07/2023
Vice Presidente – Zocco Marta	F	36	04/06/2020	1	06/06/2023	10/07/2023
Consigliere – Salmeri Stefano	M	64	07/06/2018	1	06/06/2023	10/07/2023

Il Consiglio di Amministrazione nel corso dell'esercizio sociale si è riunito 7 volte.

Focus sui Componenti del Collegio dei Revisori dei Conti e Organo di Controllo

Componenti	Sesso	Età	Data nomina	Mandati	Scadenza mandato	Cessazione mandato
Presidente C.R.C.	M	54	27/04/2021	1	26/04/2025	

STAMPERIA REGIONALE BRAILLE ETS

Componente C.R.C.	M	50	27/04/2021	1	26/04/2025	
Componente C.R.C.	M	36	27/04/2021	1	26/04/2025	
Organo di Controllo monocratico	M	65	28/02/2022	1	27/02/2026	

I compensi corrisposti ai Componenti degli Organi statutari vengono pubblicati sul sito web nella Sezione "Amministrazione trasparente" e di seguito riportati nel loro ammontare annuale lordo:

Presidente	15.600,00
Vice Presidente	7.800,00
Consiglieri	6.000,00
Organo di Controllo	3.600,00
Presidente Collegio dei Revisori	7.762,50
Componenti Collegio dei Revisori	5.175,00

11. La struttura organizzativa

La struttura organizzativa dell'Ente al 31/12/2023 è dimensionata su due macrostrutture principali interagenti fra loro:

a) Direzione Tecnica (Ex Direzione Generale, attualmente vacante in seguito alla prematura scomparsa del Direttore Generale, Dott. Pino Nobile), preposta al coordinamento dell'intero organico per il raggiungimento degli obiettivi fissati dal CdA e disposti dal Presidente, nonché alla produzione dei beni e dei servizi oggetto delle finalità istituzionali.

b) Direzione amministrativa e contabile, preposta alla gestione economica del personale, dei contratti e dei rapporti con i fornitori e gli Enti pubblici e privati.

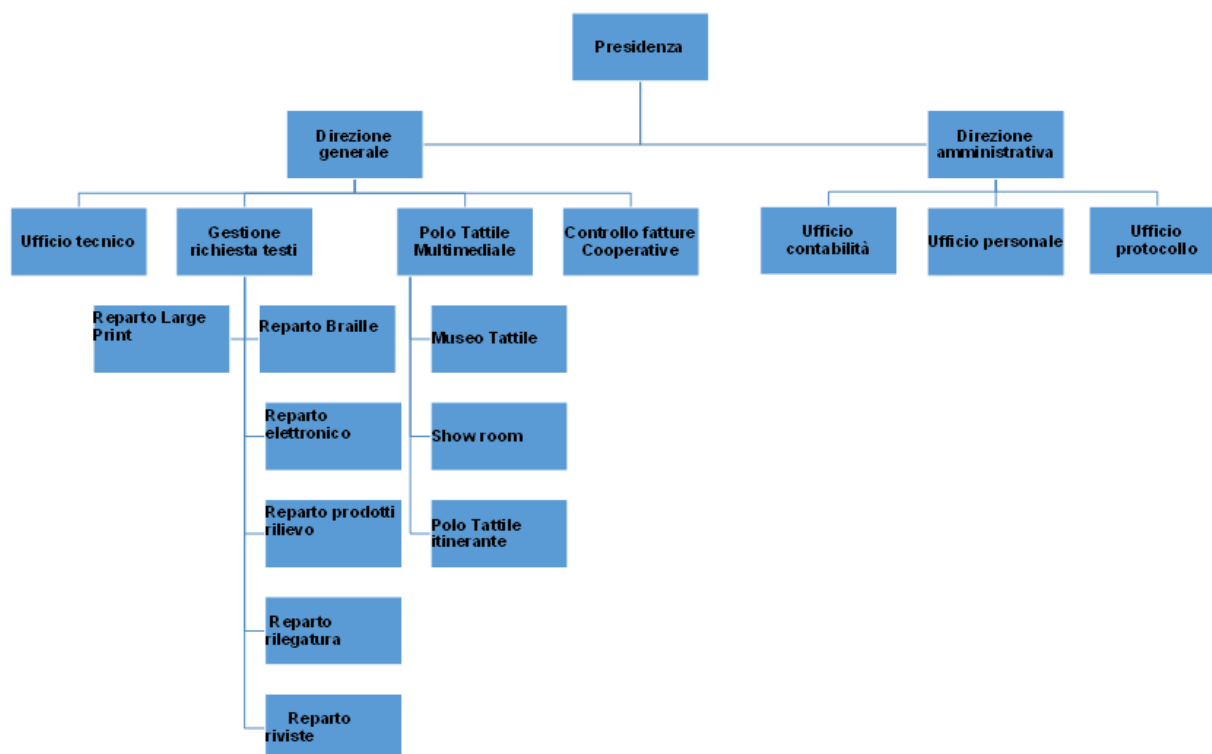

STAMPERIA REGIONALE BRAILLE ETS

12. Portatori di interessi

I portatori di interessi - i c.d. 'stakeholder' - sono persone o gruppi con interessi legittimi negli aspetti procedurali e/o sostanziali dell'attività dell'organizzazione. Essi vengono identificati in base ai loro interessi, bisogni, aspettative nei confronti dell'Ente, quale che sia l'interesse funzionale corrispondente che l'Ente stesso trovi in loro. Ne consegue che gli interessi di tutti gli stakeholder hanno un valore intrinseco: ogni gruppo di stakeholder merita considerazione per sé stesso e non semplicemente per la sua capacità di contribuire agli interessi di qualche altro gruppo.

Nella tabella seguente vengono riportate le modalità di coinvolgimento dei principali portatore di interessi:

Portatori di interesse	Tipologia della relazione
Lavoratori	È garantita la periodica partecipazione alle riunioni tecniche di coordinamento e la segnalazione delle criticità da ciascuno riscontrate.
Enti pubblici finanziatori	Relazione diretta per la buona riuscita delle finalità istituzionali finanziate e per la rendicontazione corretta della spesa.
Studenti non vedenti ed ipovedenti	Vengono coinvolti con azioni di tipo consultivo sulla qualità delle prestazioni e partecipativo in eventi e giornate tematiche di sensibilizzazione.
Famiglie	Vengono coinvolti sia telefonicamente che di presenza per aggiornamenti sullo stato di trascrizione dei testi scolastici per i loro figli e sul grado di soddisfazione del servizio prestato.
Partner: UICI, Biblioteca braille di Monza, IRIFOR, Scuole di ogni ordine e grado, etc.	Partecipano alla progettualità dei servizi interagendo nella risoluzione di criticità di interesse comune per la buona riuscita delle finalità istituzionali
Fornitori	Sono fidelizzati in un albo e vengono periodicamente coinvolti nella ricerca, nell'interesse comune, di introdurre ulteriori prestazioni senza incidere sui costi e sulla qualità dei prodotti.

13. Lavoratori

Il numero dei dipendenti in forza alla conclusione dell'esercizio oggetto di analisi è pari a 27, di cui uno in aspettativa sindacale. Si precisa che nel corso del 2023 il Direttore Generale è deceduto.

Il contratto di riferimento è CCNL Commercio e Terziario.

14. Focus sui lavoratori

Numero e tipologia di contratti di lavoro applicati

Dipendenti a tempo indeterminato e a tempo pieno: 25

Dipendenti a tempo indeterminato e a part time: 0

Dipendenti a tempo determinato e a tempo pieno: 0

Dipendenti a tempo determinato e a part time: 2

Collaboratori continuativi: 0

Lavoratori autonomi: 7

Altre tipologie di contratto: 0

Inquadramento del personale dipendente:

Quadro: n. 0

1° livello: n. 1 (in aspettativa)

2° livello: n.11

3° livello: n. 14

4° livello: n. 0

5° livello: n. 1

STAMPERIA REGIONALE BRAILLE ETS

Tipologia delle collaborazioni professionali:

- a) Direttore Amministrativo
- b) Responsabile del Servizio di Prevenzione e Protezione sul lavoro;
- c) Medico competente;
- d) Consulente manutenzione immobili;
- e) Trascrittore in braille di testi musicali;
- f) Organismo di Vigilanza, di cui al D. Lgs. 231/2001;
- g) Consulente del verde per il "Giardino tattile";

Attività di formazione:

Nel corso del 2023 sono state effettuate le seguenti ore di formazione:

- 8 ore per 19 dipendenti per l'aggiornamento degli addetti antincendio (23/02/2023);
- 4 ore per 27 dipendente per prove evacuazione (13/12/2023);
- 2 ore e 30 per 10 dipendenti per aggiornamento 231, destinato a personale ricoprente mansioni di amministrazione e coordinamento del comparto di produzione (14/06/2023).
- 2 ore per 22 dipendenti per aggiornamento 231 (13/12/2023)

Rapporto tra le retribuzioni:

La differenza retributiva tra i lavoratori dipendenti non ha superato il rapporto di uno a otto, prescritto dall'art. 16 del Codice del Terzo settore, come si evince dal seguente prospetto:

RETRIBUZIONE DIPENDENTI	ANNUA LORDA
Minima	23.764,56
Massima	34.283,46
Differenza retributiva	10.518,90
Rapporto	1 a 1,44

Sicurezza nel posto di lavoro:

Nei confronti dei propri lavoratori, la Stamperia ha rivolto il massimo impegno in materia di tutela della salute e della sicurezza nel posto di lavoro, in particolare con:

- il monitoraggio costante della regolarità dei processi di lavoro;
- il controllo sull'utilizzo corretto delle risorse strumentali e dei dispositivi di protezione;
- il controllo giornaliero sul rispetto delle misure di contrasto alla diffusione del Covid-19.

In materia di salute ha aggiornato il Protocollo di regolamentazione delle misure per il contrasto alla diffusione del virus Vovid-19 adottato nel 2020.

Nell'anno 2022 non vi sono stati infortuni sul lavoro.

15. Prospetto entrate

REGIONE SICILIANA ASSESSORATO ISTRUZIONE E FORMAZIONE	CONTRIBUTO ANNO 2023	1.702.000,00
MINISTERO DEL LAVORO E DELLE POLITICHE SOCIALI	CONTRIBUTO ANNO 2023 L. 379/1993	354.297,21

STAMPERIA REGIONALE BRAILLE ETS

SOGGETTI PRIVATI	ANNO 2023	273.619,40
------------------	-----------	------------

16. Rendiconto uscite

Tutte le spese a carico del contributo regionale 2023 sostenute dalla Stamperia sono state già rendicontate dettagliatamente e giustificate dai relativi documenti contabili allegati in copia, suddivise in base ai capitoli di bilancio dell'Ente, ognuno dei quali è correlato di contabilità analitica.

Tutte le spese a carico del contributo nazionale 2023 sostenute dalla Stamperia saranno rendicontate entro il 30 giugno 2024, come disposto da detta concessione.

STAMPERIA REGIONALE BRAILLE ETS

STAMPERIA REGIONALE BRAILLE ETS

Bilancio Sociale al 31/12/2023

Prospetto in sintesi dello stato patrimoniale

Nel prospetto seguente la sintesi delle varie voci significative dello stato patrimoniale confrontate con i valori del periodo precedente. Per ogni voce elencata è indicata anche la percentuale di incidenza che ogni voce ha sul suo totale.

SINTESI DI STATO PATRIMONIALE				
	31/12/2022		31/12/2023	
ATTIVO CORRENTE				
Liquidità immediate	536.841,00	27,36%	476.386,00	25,43%
Liquidità differite	1.425.415,00	72,64%	1.355.441,00	72,35%
Disponibilità	0,00	0,00%	41.495,00	2,22%
Totale Attivo corrente	1.962.256,00	98,05%	1.873.322,00	97,48%
IMMOBILIZZAZIONI				
Immobilizzazioni immateriali	0,00	0,00%	0,00	0,00%
Immobilizzazioni materiali	38.947,00	100,00%	48.487,00	100,00%
Immobilizzazioni finanziarie	0,00	0,00%	0,00	0,00%
Totale immobilizzazioni	38.947,00	1,95%	48.487,00	2,52%
TOTALI ATTIVO	2.001.203,00	100,00%	1.921.809,00	100,00%
PASSIVO CORRENTE	955.003,00	47,72%	927.152,00	48,24%
PASSIVO CONSOLIDATO	1.029.752,00	51,46%	946.895,00	49,27%
TOTALE PASSIVO	1.984.755,00	99,18%	1.874.047,00	97,51%
CAPITALE NETTO	16.448,00	0,82%	47.762,00	2,49%
TOTALE PASSIVO E CN	2.001.203,00	100,00%	1.921.809,00	100,00%
				51.921.809,00

STAMPERIA REGIONALE BRAILLE ETS

Prospetto in sintesi del conto economico

Nel prospetto seguente la sintesi delle varie voci significative del conto economico confrontate con i valori del periodo precedente. Per ogni voce elencata è indicata anche la percentuale di incidenza che ogni voce ha sul suo totale.

SINTESI DI CONTO ECONOMICO				
	31/12/2022		31/12/2023	
<u>GESTIONE CARATTERISTICA</u>				
Ricavi Netti	215.715,00		272.663,00	
Costi	2.377.352,00	1102,08%	2.376.469,00	871,58%
REDDITO OP. CARATTERISTICO	-2.161.637,00	-1002,08%	-2.103.806,00	-771,58%
<u>GEST. EXTRA - CARATTERISTICA</u>				
Oneri fin. e Ricavi e altri proventi	2.160.592,00	1001,60%	2.097.505,00	769,27%
REDDITO OPERATIVO				
Interessi e altri oneri Finanziari	3.997,00	1,85%	1.275,00	0,47%
Utile (perdite) su cambi	0,00		0,00	
REDDITO LORDO DI COMPETENZA	-5.042,00	-2,34%	-7.576,00	-2,78%
Componenti straordinari	0,00	0,00%	0,00	0,00%
REDDITO ANTE IMPOSTE	-5.042,00	-2,34%	-7.576,00	-2,78%
Imposte sul reddito d'esercizio	8.084,00	3,75%	6.788,00	2,49%
REDDITO NETTO	-13.126,00	-6,08%	-14.364,00	-5,27%

STAMPERIA REGIONALE BRAILLE ETS

Bilancio Sociale al 31/12/2023

Stato patrimoniale riclassificato

Il prospetto dello stato patrimoniale riclassificato è un particolare strumento di analisi del patrimonio d'impresa, in quanto mette in evidenza con immediatezza i caratteri più salienti della composizione degli impieghi e delle fonti di capitale, nonché le relazioni che intercorrono tra caratteristiche classi di investimenti e di finanziamenti.

Nel seguente prospetto viene riportato lo stato patrimoniale riclassificato della società confrontato con quello dell'esercizio precedente. Per ogni voce del prospetto viene calcolata ed evidenziata la percentuale di variazione rispetto all'esercizio precedente.

Si precisa che le disponibilità liquide, a fine esercizio 2023, ammontano ad euro 476.386,00 e garantiscono il patrimonio minimo, liquido e disponibile per l'anno 2024, come previsto dal Codice del Terzo Settore al suo art. 22 comma 4.

STATO PATRIMONIALE			
	31/12/2022	31/12/2023	VAR. %
ATTIVO FISSO			
IMMOBILIZZAZIONI IMMATERIALI	0,00	0,00	0,00%
IMMOBILIZZAZIONI MATERIALI	38.947,00	48.487,00	24,49%
Terreni e Fabbricati	0,00	0,00	0,00%
Altre immobilizzazioni	38.947,00	48.487,00	24,49%
IMMOBILIZZAZIONI FINANZIARIE	0,00	0,00	0,00%
Partecipazioni	0,00	0,00	0,00%
Crediti v/controll., coll. e altre	0,00	0,00	0,00%
Altre immob.ni finanziarie	0,00	0,00	0,00%
TOTALE ATTIVO FISSO	38.947,00	48.487,00	24,49%
ATTIVO CORRENTE			
DISPONIBILITA' LIQUIDE	536.841,00	476.386,00	-11,26%
CREDITI	1.425.415,00	1.355.441,00	-4,91%
Crediti v/clienti	143.282,00	230.074,00	60,57%
Crediti v/altri	278.836,00	241.649,00	-13,34%
Ratei e risconti	0,00	0,00	0,00%
Altre attività finanz. A breve	1.003.297,00	883.718,00	-11,92%
RIMANENZE	0,00	41.495,00	100,00%
Materie prime	0,00	0,00	0,00%
Prodotti in corso di lav.	0,00	0,00	0,00%
Lavori su ordinazione	0,00	0,00	0,00%
Prodotti finiti	0,00	41.495,00	100,00%
Acconti	0,00	0,00	0,00%
TOTALE ATTIVO CORRENTE	1.962.256,00	1.873.322,00	-4,53%
TOTALE IMPIEGHI	2.001.203,00	1.921.809,00	-3,97%
PASSIVO CORRENTE			
Debiti v/ banche	0,00	0,00	0,00%
Debiti v/ fornitori	888.304,00	858.634,00	-3,34%
Acconti	0,00	0,00	0,00%
Altri debiti a breve	66.699,00	68.518,00	2,73%
Ratei e risconti	0,00	0,00	0,00%
TOTALE PASSIVO CORRENTE	955.003,00	927.152,00	-2,92%

STAMPERIA REGIONALE BRAILLE ETS

PASSIVO CONSOLIDATO			
Fondi per rischi ed oneri	0,00	0,00	0,00%
Fondo TFR	1.029.752,00	946.895,00	-8,05%
Debiti v/Banche	0,00	0,00	0,00%
Altri debiti a M/L termine	0,00	0,00	0,00%
TOTALE PASSIVO CONSOLIDATO	1.029.752,00	946.895,00	-8,05%
CAPITALE NETTO			
Capitale sociale	29.574,00	62.125,00	110,07%
Ris. E utili/perdite portati a nuovo	0,00	1,00	100,00%
Utile perdita dell'esercizio	-13.126,00	-14.364,00	9,43%
TOTALE CAPITALE NETTO	16.448,00	47.762,00	190,38%
TOTALE FONTI	2.001.203,00	1.921.809,00	-3,97%

Conto Economico riclassificato a Valore aggiunto

L'analisi della situazione economica si propone in primo luogo di valutare la redditività aziendale. Essa si può definire come l'attitudine del capitale di impresa a produrre redditi. Appare evidente allora come il reddito netto possa essere estremamente adatto a tale scopo. Tuttavia la redditività aziendale non può semplicemente essere misurata dal valore del reddito netto, come indicato in bilancio nel suo valore assoluto. La situazione economica può inoltre essere apprezzata anche da altri angoli visuali; le diverse riclassificazione del conto economico, con i valori espressi in termini percentuali, possono fornire indicazioni interessanti e di notevole valenza pratica anche da un punto di vista prospettico. Nel seguente prospetto viene riportato il conto economico riclassificato della società confrontato con quello dell'esercizio precedente. Per ogni voce del prospetto viene calcolata ed evidenziata la percentuale di variazione rispetto all'esercizio precedente.

CONTO ECONOMICO A VALORE AGGIUNTO			
	31/12/2022	31/12/2023	VAR. %
VALORE DELLA PRODUZIONE			
Ricavi delle vendite e delle prestazioni	215.715,00	272.663,00	26,40%
Variazione rimanenze finali e sem	0,00	0,00	0,00%
Variazione lavori in corso	0,00	0,00	0,00%
Incremento imm. Per lav. Interni	0,00	0,00	0,00%
TOTALE VALORE DELLA PRODUZIONE	215.715,00	272.663,00	26,40%
COSTI			
Costi per materie prime	213.660,00	230.905,00	8,07%
Costi per servizi	1.073.921,00	933.305,00	-13,09%
Costi per il godimento di beni di terzi	2.928,00	5.124,00	75,00%
Variazione delle rimanenze materie prime	0,00	4.366,00	100,00%
Oneri diversi di gestione	43.507,00	66.222,00	52,21%
TOTALE COSTI	1.334.016,00	1.239.922,00	-7,05%
VALORE AGGIUNTO	-1.118.301,00	-967.259,00	-13,51%
Costi per il personale	1.028.398,00	1.118.876,00	8,80%

STAMPERIA REGIONALE BRAILLE ETS

MARGINE OPERATIVO LORDO - EBITDA	-2.146.699,00	-2.086.135,00	-2,82%
Ammortamenti e svalutazioni	14.938,00	17.671,00	18,30%
Accantonamento per rischi	0,00	0,00	0,00%
Altri accantonamenti	0,00	0,00	0,00%
REDDITO OPERATIVO - EBIT	-2.161.637,00	-2.103.806,00	-2,68%
PROVENTI E ONERI GESTIONE PATRIMONIALE			
Altri ricavi e proventi	2.160.569,00	2.095.375,00	-3,02%
Proventi da partecipazione	0,00	0,00	0,00%
Altri proventi finanziari			0,00%
Da titoli iscritti nelle immobilizzazioni	0,00	0,00	0,00%
da titoli iscritti nell'attivo circolante	0,00	0,00	0,00%
Rivalutazioni			0,00%
di partecipazioni	0,00	0,00	0,00%
di titoli iscritti nell'attivo circolante	0,00	0,00	0,00%
Svalutazioni			0,00%
di partecipazioni	0,00	0,00	0,00%
di titoli iscritti nell'attivo circolante	0,00	0,00	0,00%
RISULTATO GESTIONE PATRIMONIALE	2.160.569,00	2.095.375,00	-3,02%
PROVENTI E ONERI GESTIONE FINANZIARIA			
Prov. da crediti iscritti nelle immob.ni	0,00	0,00	0,00%
Prov. diversi dai precedenti	23,00	2.130,00	9160,87%
Interessi e altri oneri finanziari	3.997,00	1.275,00	-68,10%
Utili perdite su cambi	0,00	0,00	
Rivalutazioni di imm. finanziarie	0,00	0,00	0,00%
Svalutazioni di imm. Finanziarie	0,00	0,00	0,00%
RISULTATO DELLA GESTIONE FINANZIARIA	-3.974,00	855,00	-121,51%
Proventi e oneri straordinari	0,00	0,00	0,00%
RISULTATO PRIMA DELLE IMPOSTE	-5.042,00	-7.576,00	50,26%
Imposte sul reddito d'esercizio	8.084,00	6.788,00	-16,03%
UTILE PERDITA DELL'ESERCIZIO	-13.126,00	-14.364,00	9,43%

Dalla riclassificazione del Conto Economico a valore aggiunto, riferito al bilancio chiuso al 31/12/2023, si evidenziano i seguenti dati:

Descrizione	31/12/2022	31/12/2023	Var. %
Valore aggiunto	-1.118.301,00	-967.259,00	-13,51%
Margine operativo netto - EBIT	-2.161.637,00	-2.103.806,00	-2,68%
Margine operativo lordo - EBITDA	-2.146.699,00	-2.086.135,00	-2,82%
Risultato prima delle imposte	-5.042,00	-7.576,00	50,26%
Risultato d'esercizio netto	-13.126,00	-14.364,00	9,43%

STAMPERIA REGIONALE BRAILLE ETS

STAMPERIA REGIONALE BRAILLE ETS

Bilancio Sociale al 31/12/2023

Stato patrimoniale finanziario	31/12/2022	31/12/2023
IMPIEGHI		
Immobilizzazioni Immateriali	0,00	0,00
Immobilizzazioni Materiali	38.947,00	48.487,00
Immobilizzazioni Finanziarie	0,00	0,00
Rimanenze	0,00	41.495,00
Liquidità differite	1.425.415,00	1.355.441,00
Liquidità immediate	536.841,00	476.386,00
TOTALE IMPIEGHI	2.001.203,00	1.921.809,00
FONTI		
Patrimonio netto	16.448,00	47.762,00
Passivo consolidato	1.029.752,00	946.895,00
Totale Capitale Permanente	1.046.200,00	994.657,00
Passivo corrente	955.003,00	927.152,00
TOTALE FONTI	2.001.203,00	1.921.809,00
INDICATORI		
Peso delle immobilizzazioni (I/K)	1,95	2,52
Peso del capitale circolante (C/K)	98,05	97,48
Peso del capitale proprio (N/K)	0,82	2,49
Peso del capitale di terzi (T/K)	99,18	97,51
Copertura immobilizzi (I/P)	3,72	4,87
Indice di disponibilità (C/Pc)	205,47	202,05
Indice di liquidità [(Li+Ld)/Pc]	205,47	197,58
Indice di autocopertura del capitale fisso (N/T)	0,83	2,55

STAMPERIA REGIONALE BRAILLE ETS

Bilancio Sociale al 31/12/2023

INDICI DI MISURAZIONE DEL GRADO DI INDEBITAMENTO

Le fonti di finanziamento sono rappresentate dal capitale di rischio e dal capitale di terzi, costituito quest'ultimo dai debiti a breve e dagli impieghi finanziari a medio/lungo termine. I rapporti di composizione mostrano in quale misura le diverse categorie di fonti incidono sull'intero importo della sezione di appartenenza. Lo studio del livello di indebitamento della gestione inizia da tre fondamentali indici di composizione delle fonti:

- **Indice di autonomia finanziaria**
- **Rapporto di indebitamento**
- **Equity ratio/ assets ratio**

Equity/assets ratio

L'Equity ratio o assets ratio, ottenuto dal rapporto tra il Patrimonio netto e l'Attivo fisso, indica in che misura le immobilizzazioni vengono finanziate con risorse dell'azienda.

Il valore di tale indice, riferito al bilancio chiuso al 31/12/2023 è uguale a 0,99.

Autonomia finanziaria

L'indice di autonomia finanziaria, ottenuto dal rapporto tra il patrimonio netto e il totale impieghi, Indica quanta parte di finanziamenti proviene da mezzi propri dell'azienda.

Il valore di tale indice, riferito al bilancio chiuso al 31/12/2023 è uguale a 2,49%.

.

Rapporto di indebitamento

Il rapporto di indebitamento è ottenuto dal rapporto tra i debiti e capitale netto.

Il valore di tale indice, riferito al bilancio chiuso al 31/12/2023 è uguale a 39,24.

STAMPERIA REGIONALE BRAILLE ETS

Bilancio Sociale al 31/12/2023

INDICI DI LIQUIDITA'

Gli **indici di liquidità** sono rapporti calcolati tra varie grandezze del bilancio riclassificato al fine di evidenziare la **situazione di liquidità dell'impresa**. L'analisi della situazione di liquidità mira ad evidenziare in quale misura la composizione impieghi - fonti sia in grado di produrre, nel periodo breve, equilibrati flussi finanziari.

Nell'ambito delle analisi sulla liquidità aziendale, due sono i rapporti maggiormente utilizzati:

- **indice di liquidità primaria.**
- **Indice di liquidità generale;**

Liquidità primaria

Tale indice è anche conosciuto come quick test ratio ed indica la capacità dell'azienda di coprire le passività di breve periodo con il capitale circolante lordo, ossia con tutte le attività prontamente disponibili e/o comunque velocemente liquidabili. Esprime in definitiva, l'attitudine della gestione aziendale a soddisfare impegni finanziari a breve. Il suo valore, quindi, dovrebbe essere ampiamente positivo.

Il valore di tale indice, riferito al bilancio chiuso al 31/12/2023 è uguale a 1,98.

Il valore dell'indice, riferito al bilancio chiuso al 31/12/2023 indica situazione di tranquillità finanziaria

Indice di liquidità generale

L'indice di liquidità generale detto anche **current ratio** è dato dal rapporto tra le *attività correnti* e le *passività correnti* dell'impresa.

Il valore di tale indice, riferito al bilancio chiuso al 31/12/2023 è uguale a 2,02.

STAMPERIA REGIONALE BRAILLE ETS

Bilancio Sociale al 31/12/2023

ANALISI PER MARGINI

Dalla riclassificazione dello Stato patrimoniale sono stati calcolati i dati necessari per il calcolo dei margini di struttura.

I principali margini di struttura sono:

- il capitale circolante netto;
- il margine di tesoreria;
- il margine di struttura.

Margine di struttura

Il margine di struttura rappresenta una delle grandezze differenziali desumibili dal bilancio. Il valore di tale margine si ottiene come differenza tra il capitale netto e le attività immobilizzate.

Il valore del margine di struttura, riferito al bilancio chiuso al 31/12/2023 è uguale a -725.

Capitale Circolante Netto

Il Capitale Circolante Netto indica il saldo tra il capitale circolante e le passività correnti. Questo indice evidenzia il grado d'indipendenza delle attività correnti dalle fonti a breve.

Il valore del Capitale Circolante Netto, riferito al bilancio chiuso al 31/12/2023 è uguale a 946170.

Il valore del Capitale Circolante Netto, riferito al bilancio chiuso al 31/12/2023 esprime una situazione di equilibrio in quanto indica quanto in più delle risorse si verrà a trasformare in denaro nel breve periodo rispetto agli impegni in scadenza nello stesso periodo..

Margine di tesoreria

Il margine di tesoreria esprime la capacità dell'azienda di coprire le passività correnti a breve termine con l'utilizzo delle disponibilità liquide e dei crediti a breve. Pertanto il margine di tesoreria è un indicatore, in termini assoluti, della liquidità netta dell'impresa, prescindendo dagli investimenti economici e dalle rimanenze. In valore viene calcolato dalla differenza tra le liquidità (immediate e differite) e le passività correnti.

Il valore del Margine di tesoreria, riferito al bilancio chiuso al 31/12/2023 è uguale a 904675.

Il valore del Margine di tesoreria, riferito al bilancio chiuso al 31/12/2023 esprime una situazione di equilibrio. Il valore positivo indica la capacità dell'impresa di far fronte alla uscite future connesse con l'esigenza di estinguere le passività a breve.

Altre informazioni di carattere generale

Attività di raccolta fondi

La nostra organizzazione non si avvale dell'attività di raccolta fondi o comunque l'impatto non è significativo, per questo motivo non vengono fornite informazioni circa le risorse raccolte e sulla destinazione delle stesse.

Informazioni attinenti all'ambiente

Si ravvisa che la questione ambientale è una realtà globale che coinvolge persone, organizzazioni ed istituzioni in tutto il mondo, per questo motivo la nostra società è convinta che a fare la differenza sia il contributo personale che ognuno è in grado di offrire attraverso semplici gesti quotidiani che riducono i consumi energetici senza pregiudicare la qualità della vita. Questo si traduce in un'attenta progettazione, una corretta gestione delle risorse e dei processi, un controllo continuo anche tramite il coinvolgimento dei propri dipendenti. Tenuto conto del ruolo sociale che la società possiede, come evidenziato anche dal documento sulla relazione sulla gestione del Consiglio Nazionale dei Dottori commercialisti e degli esperti contabili, si ritiene opportuno fornire le seguenti informazioni attinenti all'ambiente e al personale.

Nel corso dell'esercizio non si sono verificati danni causati all'ambiente.

Nel corso dell'esercizio la nostra organizzazione non ha effettuato significativi investimenti in materia ambientale.

Certificazioni ottenute

Nonostante l'impegno profuso dall'Ente a difesa dell'ambiente non sono state rilasciate certificazioni ambientali da parte delle autorità competenti.

Enti finanziatori

L'Ente non ha intrattenuto rapporti di natura finanziaria nel corso dell'esercizio nè con istituti di credito nè con enti pubblici tramite bandi e dispositivi di legge.

Prospettive future

Gli obiettivi a medio-breve termine della nostra società possono essere brevemente riassunti nei punti seguenti:

Area Progettazione

Consideriamo la progettazione non mera "arte dello scrivere" ma strumento per dare voce ai bisogni delle persone. Riteniamo importante potenziare quest'area composta da figure competenti nel campo della progettazione, della ricerca e dell'innovazione. Crediamo nella necessità di lavorare su percorsi capaci di attivare fonti di finanziamento integrative a quelle delle Pubbliche Amministrazioni per la salvaguardia dei servizi esistenti e la possibilità di sperimentare servizi innovativi, capaci di rispondere ai nuovi bisogni delle persone e della società attuale.

In tutto ciò riteniamo necessario consolidare le reti e le appartenenze esistenti e tesserne di nuove, a livello locale e nazionale, che ci consentano la partecipazione a progettazioni sia locali che nazionali.

STAMPERIA REGIONALE BRAILLE ETS

Qualità

Ribadiamo il nostro impegno a sostenere la Qualità nel lavoro sociale a difesa dei diritti di cittadinanza delle persone che si rivolgono ai servizi: in quest'ottica riteniamo importante proseguire sulla strada della semplificazione e differenziazione degli strumenti per l'accesso ai servizi (Carta dei Servizi) e di rendicontazione del lavoro svolto (Bilancio Sociale) affinché possano essere maggiormente compresi dai cittadini a cui intendiamo rivolgerci.

Intendiamo inoltre continuare a impegnarci affinché il Sistema di Gestione della qualità continui a radicarsi come prassi nella quotidianità del nostro lavoro e che in questo possa rispondere non solo a standard di efficacia ma soprattutto di efficienza.

Area Formazione

Emerge sempre di più la centralità dell'azione formativa e il suo ruolo di strumento attivo e di supporto dei processi di innovazione: ciò che maggiormente interessa promuovere attraverso la formazione, oltre che le conoscenze e le abilità operative, è la capacità strategica degli attori a orientarsi nei contesti in cui operano avendo come punto di riferimento la dimensione del cambiamento.

Ci impegniamo a implementare momenti formativi che oltre a essere professionalizzanti ci aiutino a trovare il senso di lavorare nel sociale con passione; ci sentiamo chiamati a riscrivere la grammatica del vivere insieme all'interno della nostra organizzazione, con i nostri committenti e i destinatari dei servizi, valorizzando le domande comuni perché la fragilità oggi attraversa ciascuno di noi.

Si precisa che è in fase di elaborazione il piano formativo del personale per l'anno 2024.

Appartenenze

Saremo impegnati per tutelare la dignità professionale e le condizioni contrattuali dei lavoratori del terzo settore, tutelare la funzione sociale e la solidità economica e finanziaria delle organizzazioni del lavoro sociale del terzo settore, promuovere, diffondere e migliorare la cultura partecipativa e gli strumenti di gestione dell'associazionismo.

Il futuro del bilancio sociale

Rispetto alla prossima edizione del bilancio sociale il nostro Ente si propone alcune azioni specifiche: siamo consapevoli e ci impegniamo a progettare nuovi servizi e innovare quelli esistenti nell'ottica di un continuo lavoro nei e con i territori in cui operiamo, in un'ottica di valorizzazione e autodeterminazione delle persone e con un coinvolgimento sempre maggiore della base sociale e degli operatori che sono a stretto contatto con i destinatari dei nostri servizi e dei nuovi bisogni che questi esprimono. Crediamo che sempre di più il lavoro sociale vada interpretato in un'ottica relazionale laddove i destinatari dei servizi sono maggiormente protagonisti dei propri percorsi evolutivi. Crediamo nella metodologia della ricerca, azione che ha contraddistinto la società fin dalla sua nascita come modalità efficace e generativa; in tal senso è necessaria un'organizzazione capace di flessibilità, creatività e capace di modellarsi alle nuove richieste.

Per il Consiglio di Amministrazione

Il Presidente

Sig. Gueli Vincenzo

